

## **ACTA DE LA SESIÓ ORDINARIA CELEBRADA POR EL AYUNTAMIENTO PLENO EL DIA 19 DE ABRIL DE 2016 EN NOVETLÈ (VALÈNCIA).**

### **SRS. ASISTENTES**

#### **Alcalde-Presidente**

Rafael Vila Noguera

#### **Concejales**

Sergio Sanchis Vila

Paula Fuentes Vercher

Francisco Vila Martí

Vicent Úbeda Valls

Ana Mateu Bolinches

Enrique Morales Moya

#### **No assisteixen:**

#### **Secretario Accidental**

Jesús Francisco García Barberá

En Novetlè a 19 de Abril de 2016, siendo las veinte horas, bajo la Presidencia del Sr. Alcalde Rafael Vila Noguera y con la presencia del Secretario de la Corporación, se reunieron previamente convocados los Concejales que se expresan al margen al objeto de celebrar sesión ordinaria del Pleno del Ayuntamiento. Abierta la sesión por el Sr. Alcalde, se entró en el siguiente Orden del Día:

### **1.- APROVACIÓ DE LES ACTES ANTERIORS (Extraordinària del 29 de Desembre de 2015)**

Les actes de Plens anteriors (Extraordinària de 29 de Desembre de 2015), són aprovades per unanimitat dels assistents.

### **2.- RESOLUCIONS D'ALCALDIA (de la 09/2016 a la 61/2016).**

Es dona compte de les resolucions d'Alcaldia de la nº 09/2016 a la nº 61/2016.

Per la regidora Ana Mateu Bolinches, del Grup municipal Compromis per Novetlè, es pregunta per la Resolució d'Alcaldia 15/2016, en que es concedeix una reducció de jornada a la funcionària administrativa, preguntant si esta reducció es complementa contractant a algú, per mantenir el servici. Per Alcaldia se li contesta que es tracta d'una reducció de jornada per motius familiars, que en realitat es prorroga, ja que venia fent-se abans, i no s'han plantejat contractar a ningú per complementar-la.

### **3.- DONAR COMPTE D'ASSUMPTES OFICIALS, I DONAR COMPTE, SI ESCAU, DE PARTICIPACIÓ EN ÒRGANS SUPRAMUNICIPALS PER PART DELS REGIDORS/ES REPRESENTANTS EN ELS MATEIXOS.**

#### **DONAR COMPTE DE PARTICIPACIÓ EN ÒRGANS SUPRAMUNICIPALS:**

Pel que respecta a donar compte de la participació en òrgans supramunicipals per part dels regidors/es representants en els mateixos, per Alcaldia es dona compte que:

- *“Reunió del Consell Escolar del CEIP Jaume I, a celebrar el 26/01/2016 a les 17 hores, en el CEIP Jaume I de Novetlè.”*

S'exposa la reunió per la regidora Paula Fuentes Vercher, exposant que es va tractar el compte de gestió 2015 i el pressupost 2016, per remetre-ho posteriorment a Conselleria.

- *Registre Entrada nº 276 de 02/03/2016: Convocatòria a sessió extraordinària de l'Assemblea General del Consorci Plà Zonal de Residus, a celebrar el 15/03/2016 a les 19 hores, en la Casa de la Cultura de Xàtiva."*

S'exposa la reunió pel regidor Sergio Sanchis Vila, que ha assistit a la mateixa, exposant que es va tractar la resolució de recursos de reposició interposats contra les bases de selecció del lloc de Gerent del Consorci; i també es va aprovar la sol·licitud de suspensió de l'Autorització Ambiental Integrada corresponent al projecte de gestió de residus en el municipi de Llanera de Ranes.

- *Registre Entrada nº 288 de 07/03/2016: Convocatòria a sessió extraordinària de Plé de la Mancomunitat de Municipis La Costera - Canal, a celebrar el 07/03/2016 a les 19 hores, en el Saló de Plens de la Mancomunitat."*

Per l'Alcalde s'exposa que no va assistir, ja que li van trucar de la Mancomunitat de Municipis dient-li que s'anulava la sessió.

#### **4.- APROVACIÓ PLA LOCAL PER PODER CREMAR.**

Per Alcaldia s'explica que s'ha preparat per l'arquitecte municipal un Plà Local per poder cremar, seguint el contingut mínim dels plans locals per cremar que se estableix en el Decret 8/1995 de 16 de maig, que desenvolupa la Llei Forestal de la Comunitat Valenciana 3/1993 de 9 de desembre. Continúa explicant que es divideix el terme municipal en 2 zones, i es podria cremar els dies parells en una zona i els dies imparells en l'altra.

Per la regidora Ana Mateu Bolinches, del Grup municipal Compromís per Novetlè, s'apunta que en la documentació del Plé sobre este punt fica que els veïns hauran de continuar sol·licitant el corresponent permís per poder cremar que serà autoritzat i signat pel forestal, com venia fent-se fins ara. L'Alcalde diu que estava així per error, que ja s'ha corregit, ja que quan estiga en vigor este Pla no caldrà que signe l'agent forestal de la Conselleria els permisos.

Per la regidora Ana Mateu Bolinches, del Grup municipal Compromís per Novetlè, s'apunta que seria convenient que es feren fulls o algún díptic informatius a la població, dient l'Alcalde que estàn totalment d'acord.

S'obri debat entre els grups, i pel regidor Vicent Úbeda Valls, del Grup municipal Compromís per Novetlè, s'apunta que creuen que seria millor establir el període de cremes dividit per zones cada quinze dies, o setmanalment, i no a dia sí i dia no, tal com s'ha previst.

Intervé en el debat el públic assistent a la sessió, i escoltant a un veí, Francisco Abel Tortosa Penadés, i després d'algunes consideracions, el Plé considera més convenient que es puga cremar en períodes setmanals alterns en cada zona de les 2 en que s'ha dividit el terme municipal.

Acabat ja el torn de debat i aclaracions es passa a votació.

El Ple de la Corporació, per unanimitat dels seus membres, acorda:

**PRIMER.-** Aprovar inicialment el Plà Local per poder cremar al terme municipal de Novetlè.

**SEGON.-** Comunicar el present acord a la Conselleria d'Agricultura, Medi Ambient, Canvi Climàtic i Desenvolupament Rural, als efectes oportuns.

A continuació, es reproduïx literalment tot el Pla Local per poder cremar al terme municipal de Novetlè:

**PLAN LOCAL DE QUEMAS**  
**TÉRMINO MUNICIPAL DE NOVETLÉ**  
**2016**

**Índice:**

1	Introducción.....	3
1.1	Antecedentes.....	3
1.2	Objetivos .....	4
1.3	Normativa aplicable .....	4
1.4	Descripción del término municipal. ....	4
2	Inventario de actividades que requieren el uso de fuego, cuantificación y justificación de dichas actividades. ....	5
2.1	Uso recreativo .....	5
2.2	Zonas Urbanizadas.....	5
2.3	Actividades agrícolas.....	6
2.4	Actividades ganaderas. ....	6
2.5	Actividades cinegéticas.....	6
2.6	Puntos de vertido.....	6
3	Inventario de los medios e infraestructuras existentes .....	6
3.1	Medios de vigilancia. ....	6
4	Medidas de precaución general y Normas de aplicación .....	6
5	Zonas y Calendario. ....	7
6	Permisos especiales. ....	8
7	Implantación y mantenimiento del plan.....	8
8	Vigencia del plan.....	8
9	Anexo I. Plano de zona de quemas.....	<b>¡Error! Marcador no definido.</b>

Introducción

Antecedentes.

La Consellería competente en prevención de incendios forestales, autoriza y regula el uso del fuego en actividades agrícolas que se realicen a menos de 500 m del terreno forestal, no obstante los ayuntamientos podrán elaborar planes locales de quemas que serán la normativa reguladora en la gestión del uso cultural del fuego adecuada a las peculiaridades de cada territorio.

El contenido mínimo de los planes locales de quemas se estipula en el Decreto 8/1995 de 16 de mayo, que desarrolla la Ley Forestal de la Comunitat Valenciana 3/1993 de 9 de diciembre.

Los planes locales de quemas han servido desde hace más de una década para regular las quemas agrícolas a nivel municipal. Tras la experiencia de la vigencia de estos planes y, detectadas algunas oportunidades de mejora, es necesaria la progresiva adaptación de éstos a la vigente instrucción, así como a las especificaciones reflejadas en la norma técnica.

Cualquier modificación sobre lo indicado en el Plan de Prevención de Incendios Forestales de la Demarcación deberá ser expresamente aprobada por la Consellería competente en prevención de incendios forestales.

#### Objetivos

El presente documento tiene por objetivo regular y agilizar la demanda de solicitudes de quema en el término Municipal de Novetlè evitando el trámite administrativo. La geografía propia del término presenta zonas boscosas así como campos de cultivo (secano y regadío). Estas zonas generan una demanda de utilización del fuego como consecuencia de las actividades que en ellas se desarrollan e implican la tramitación de licencias y permisos individuales para la realización de quemas.

Para poder prevenir eficazmente los incendios forestales se redacta el presente Plan Local de Quemadas del término municipal de Novetlè, estando a lo dispuesto en lo articulado del reglamento de la Ley Forestal vigente.

#### Normativa aplicable

De acuerdo con lo establecido en la Orden de 30 de marzo de 1994 de la Consellería de Medio Ambiente (DOGV núm. 2.245 del 14-04-94), por la que se regulan las medidas generales para la prevención de incendios forestales y lo dispuesto en el artículo 148 y siguientes del Decreto 98/85, de 16 de mayo, del Gobierno Valenciano, por el que se aprueba el reglamento de la Ley 3/93 de 9 de diciembre, Forestal de la Comunidad Valenciana (DOGV número 2.520 del (01-06-95) se desarrolla el presente Plan de Quemadas Local.

A los efectos del presente Plan Local de Quemadas, los terrenos del término municipal de Novetlè comprendidos dentro de una franja de 500 metros alrededor de los montes, se dividen en dos zonas tipificadas como:

Zona norte – Polígono

Zona sur - Vernisa

No existen otras normativas municipales que regulen la actuación ante situaciones de emergencia como las que se describen a continuación.

El municipio carece de campamentos y de zonas de acampada, el único sistema de prevención que posee, son las rutas de vigilancia a nivel de policía local que se realizan en el mismo.

#### Descripción del término municipal.

El Municipio de Novetlè está situado dentro en la comarca de La Costera, en la provincia de Valencia. Está comunicado a través de la Autovía del Mediterráneo como arteria principal y lindado principalmente por el Término municipal de Xátiva al Este y anexos los Términos de La Granja, Vallés i Torrella.

La superficie ocupada por el término municipal es de 14.700 hectáreas, donde se sitúa suelo urbano, compuesto por residencial e industrial y suelo rústico en la periferia del mismo donde se sitúa la Sierra de Vernisa.

La principal extensión del municipio se sitúa bajo la Sierra de Vernisa siendo escarpado hacia sus límites.

La densidad del municipio se sitúa en 595,92 hab/km<sup>2</sup>, siendo los datos de alta en el padrón en el 2014 de 876 habitantes.

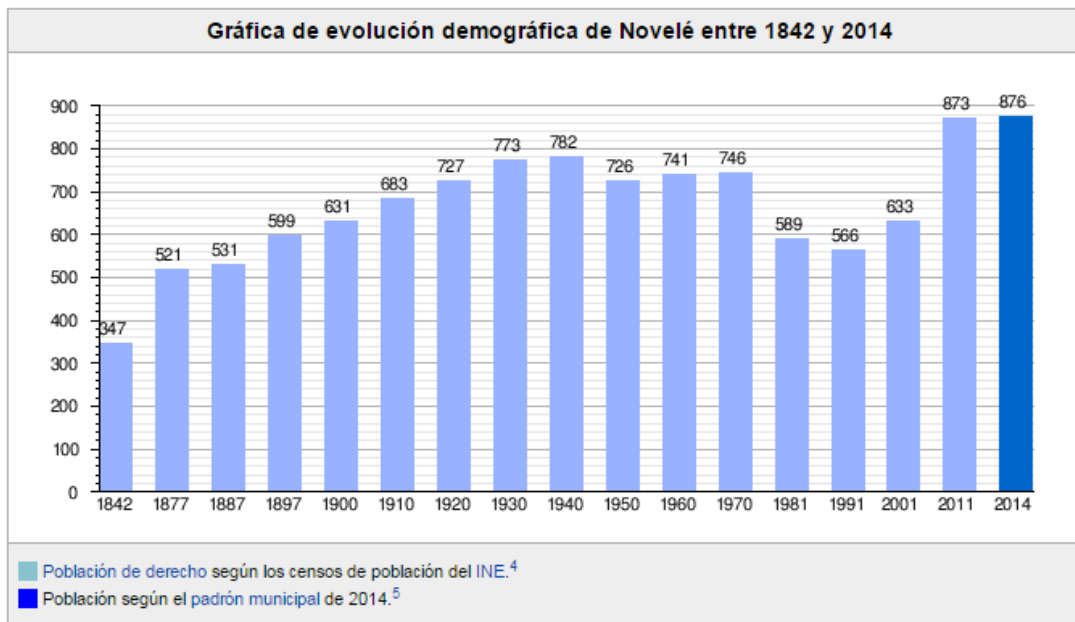

Inventario de actividades que requieren el uso de fuego, cuantificación y justificación de dichas actividades.

#### Uso recreativo

El único uso o únicos usos recreativos que se pueden tener en cuenta en la superficie forestal objeto de estudio, sería actividades recreativas como senderismo, bicicleta de montaña o picnics. Con lo que habría que hacer especial hincapié en la prohibición de tirar colillas, basuras, fundamentalmente vidrio, etc. fundamentalmente en verano.

#### Zonas Urbanizadas

En las zonas urbanizadas, se tendrá especial atención al arrojado de restos de poda de sus respectivos jardines en dicha zona, debido al peligro de riesgo de ignición que este material conlleva. Así como a todas las barbacoas incluidas en dichas residencias deban llevar su correspondiente mata chispas reglamentario, es decir, deberán estar provistas de una canalización de obra en su parte superior con su correspondiente chimenea, para que dichas chispas y pavesas, queden dentro de la misma y únicamente salga humo de ella. Las zonas urbanizadas rodeadas de una zona forestal donde la carga de combustible es elevada, unido a la continuidad de la vegetación natural con la que se encuentra en el interior de las zonas urbanizadas, las convierte en especialmente vulnerables. En el caso de que se produzca un incendio forestal, los medios de extinción tienen como prioridad la defensa de las personas, después la de las viviendas y construcciones, y por último la defensa del monte. Este hecho provoca que en muchos casos, el monte se quede desatendido debido a la necesidad de defender las propiedades. Lo que se busca es una mayor autoprotección de las urbanizaciones, para en el caso de que se produzca un incendio en sus inmediaciones estas sean más fácilmente defendibles.

Actividades agrícolas.

Cultivos existentes dentro de los terrenos afectados por el presente plan.  
Agrios de las diversas variedades, dentro de las zonas de afección del plan.  
Hortícolas, alternando de forma diseminada.  
Frutales de secano.

Actividades en las que se emplea el fuego:

Quema de restos de poda y cultivo en agrios y frutales, incluso márgenes de cultivo, fuera de los meses estivales.

Quema de restos de poda y cultivo de agrios de variedades tardías, en los meses de Julio a Septiembre.

Quema de resto de poda procedentes de limpieza de montes, caminos rurales y barrancos.

Actividades ganaderas.

No se considera que dicha actividad requiera el fuego como herramienta.

Actividades cinegéticas.

No se considera que dicha actividad requiera el fuego como herramienta.

Puntos de vertido.

No existen identificados puntos regulares de vertidos incontrolados, sin bien, la Policía Local en sus rondas de vigilancia prestará especial atención a solares que presenten aspecto de abandono, zonas accesibles por tráfico rodado.

Inventario de los medios e infraestructuras existentes

Medios de vigilancia.

Los medios de vigilancia de que dispone el municipio propiamente dicho para velar por la seguridad en todo el término municipal son los siguientes:

MEDIO	DIRECCIÓN	TELEFONO	DOTACION
POLICIA LOCAL	Plaza Gloria Fuertes 1	(96) 2270589 648155080	1 Agente
GUARDIA CIVIL (Xativa)	Calle Academico Maravall 17	(96) 2274130	-
AGENTE MEDIOAMBIENTAL	-	669819548	1 Agente

Medidas de precaución general y Normas de aplicación

Los días en el que el índice de Prevención del Fuego indica peligro extremo, quedarán anuladas todas las quemas. De este extremo se tendrá información diaria en el panel informativo que hay instalado en el tablón de anuncios.

No se permite, bajo ninguna circunstancia, la práctica de quemas en caminos, desagües y riberas de dominio público.

En todos los terrenos ocupados por montaña queda prohibido, como medida de precaución general las siguientes acciones:

Tirar fósforos o boquillas de cigarrillos encendidas.

Encender el fuego con la finalidad de cocinar o calentarse fuera de los lugares expresamente autorizados para tal efecto.

La instalación o mantenimiento de depósitos o vertederos de residuos sólidos que incumplan las condiciones legalmente establecidas para su instalación.

Tirar basuras y desperdicios en todo el término municipal.

Tirar cohetes, globos o artefactos de cualquier tipo que tengan fuego o que puedan provocarlo.

Normas que se han de seguir para quemar:

En los días de poniente o viento fuerte se suspenderán todos los trabajos de quema, y si se han comenzado se apagará el fuego.

No se podrá abandonar la vigilancia de la zona de quema hasta que el fuego esté totalmente apagado y hayan pasado al menos dos horas desde que se observan brasas.

Previamente a la quema, tendrá que limpiarse la maleza y los matorrales en una franja suficiente, no inferior a dos metros desde la zona de quema.

Las quemas solo se pueden realizar dentro de los horarios establecidos en el Plan Local de quema, que se detalla en el apartado de "Zonas en las que se divide el término municipal de Novetlè y calendario de quema".

El interesado deberá de tomar las medidas que considere oportunas y en todo caso será el responsable de los daños que cause.

Cuando la acumulación sea de leña, restos agrícolas o restos forestales, no se podrá realizar en los caminos forestales, ni en una franja de 10 metros de ancho a cada uno de los lados de los mismos.

Toda persona que advierta de la existencia o del inicio de un incendio forestal deberá de dar cuenta de dicho hecho.

Zonas y Calendario.

Zonas en las que se divide el término municipal de Novetlè y calendario de quema:

El plan de quemas afecta todo el Término Municipal de Novetlè, dividiéndose en dos partes (Zona Norte y Zona Sur), conforme al plano adjunto Anexo II.

Cada una de estas partes se le asignan los siguientes días de quema así como el presente calendario.

Calendario de quemas → Octubre a Junio ambos inclusive

Se dividirán en periodos alternos de 7 días.

Zona norte – Polígono → Del 1 al 7 y del 15 al 21, todos ellos incluidos.

Zona sur - Vernisa → Del 8 al 14 y del 22 al último día de mes, todos ellos incluidos.

Las quemas solamente se realizarán en horario desde la salida del sol hasta las 13:30 horas del día.

Para todas las zonas se establecerá la siguiente prohibición absoluta de quemas, en cualquier caso no se aplicará el Plan en las Fechas que coincidan con los declarados de peligro extremo por la Consellería de Agricultura y Medio ambiente, así como las posibles indicaciones de la Consellería de Gobernación.

Desde el día 1 de Julio hasta el 30 de Septiembre, regirá la prohibición absoluta de quemas para todas las zonas.

Desde el jueves santo (Pascua) se prohibirá la quema durante 18 días consecutivos.  
Permisos especiales.

En el caso de quemas dentro del calendario de prohibiciones por necesidades especiales se deberá de solicitar un permiso especial de quema en el Ayuntamiento de Novetlè, atendándose a la resolución del mismo para proceder a la quema.

Implantación y mantenimiento del plan.

Una vez aprobado el Plan Local de Prevención por el Pleno del Ayuntamiento, se remitirá a la Conselleria competente para su aprobación. Recibida la aprobación de dicha Conselleria, se iniciará la implantación del mismo.

Para que el Plan Municipal sea operativo, es necesario que el personal interviniente, tenga conocimiento profundo de los mecanismos y actuaciones planificadas y asignadas. El Ayuntamiento de Novetlè promoverá las actuaciones necesarias para su implantación y el mantenimiento de su operatividad y divulgación entre la población.

Vigencia del plan

El presente Plan Local de Quemadas, tendrá vigencia ilimitada, mientras no se produzca modificación, o se solicite por alguna o ambas partes, Ayuntamiento de Novetlè y Consellería de Medio Ambiente.

El término municipal de Novetlè está vigilado a lo largo del año por:

Seprona

Policia local

Agente medioambiental dependiente de la Consellería de Gobernación.

Todas las personas que adviertan la existencia o iniciación de un incendio forestal deberán dar cuenta de tal hecho, llamando al teléfono de Emergencias de la Generalitat (112), o bien por el medio más rápido posible a cualquier autoridad municipal, Ayuntamiento, Agentes medioambiental, policía local, policía autonómica o Guardia Civil.

### **Anexo I. Plano de zona de quemadas.**



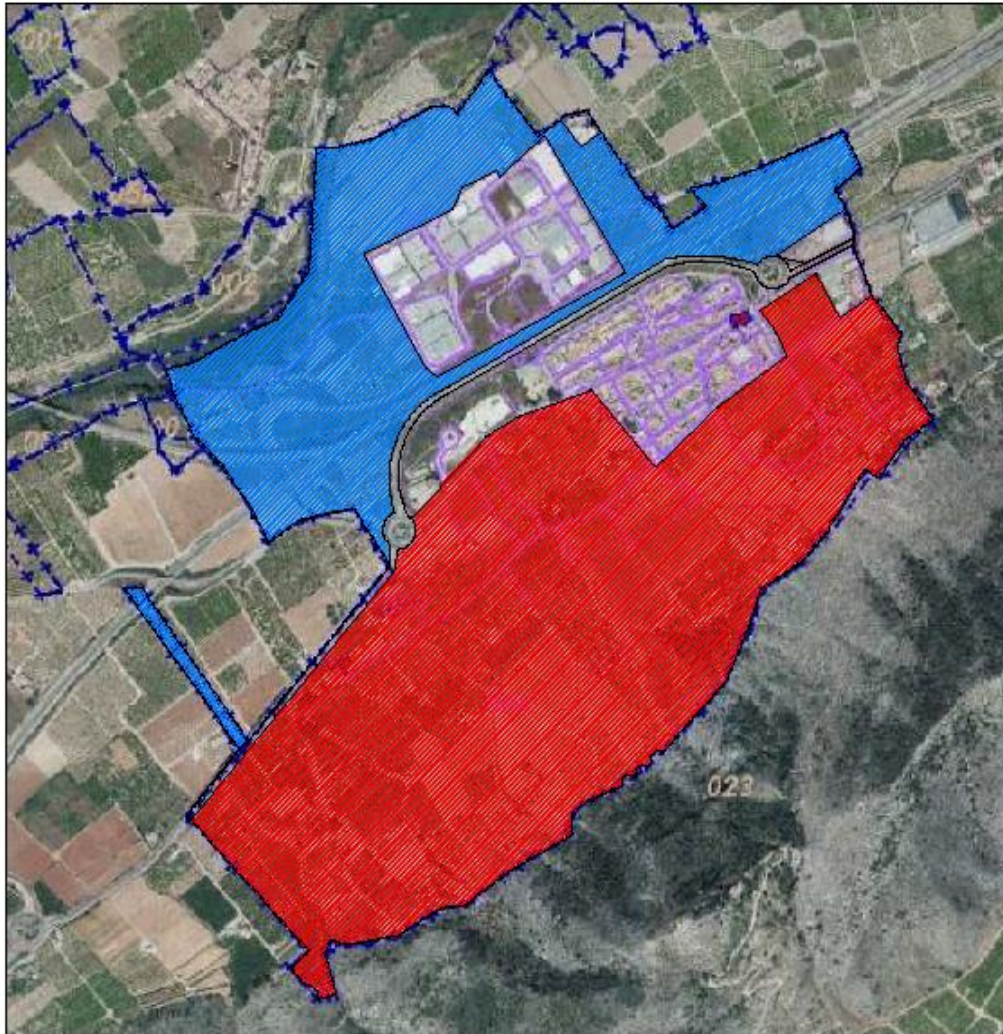

 **ZONA NORTE POLIGONO**  
Del 1 al 7 y del 15 al 21, todos ellos incluidos.

 **ZONA SUR VERNISA**  
Del 8 al 14 y del 22 al último día de mes, todos ellos incluidos.

**PLAN LOCAL DE QUEMAS**  
**AJUNTAMENT DE NOVELLÉ**

## **5.- APROVACIÓ ADHESIÓ AL CONVENI SUSCRIT ENTRE L'ORGANISME AUTÒNOM JEFATURA CENTRAL DE TRÀNSIT I LA FEDERACIÓ ESPANYOLA DE MUNICIPIS I PROVÍNCIES, PER A L'INTERCANVI D'INFORMACIÓ I LA MÚTUA COL.LABORACIÓ ADMINISTRATIVA.**

Vist que s'ha rebut comunicació de la Jefatura Provincial de Trànsit de València (Registre d'Entrada d'este Ajuntament nº 204 de 22/02/2016), sol.licitant l'adhesió de l'Ajuntament de Novetlè al Protocol i annexos del Conveni entre la DGT-FEMP, per al intercanvi d'informació i mútua col.laboració administrativa, per part de la Secretaria de la Jefatura Provincial de Trànsit de València.

Considerant que aquest Conveni va dirigit als tràmits de gratuïtat i per a l'administrat en genral, a fi de facilitar el no haver de desplaçar-se a la Jefatura; i considerant que aquest Conveni ha d'estar aprovat pel Plé de l'Ajuntament.

Vist que s'ha rebut a la mateixa comunicació sol.licitud d'adhesió de l'Ajuntament de Novetlè al Conveni Bàsic Bilateral en matèria de Seguretat Vial.

El Ple de la Corporació, per unanimitat dels seus membres, acorda:

**PRIMER:** Aprovar l'adhesió de l'Ajuntament de Novetlè al Protocol i annexos del Conveni entre la DGT-FEMP, per al intercanvi d'informació i mútua col.laboració administrativa.

**SEGON:** Aprovar l'adhesió de l'Ajuntament de Novetlè al Conveni Bàsic Bilateral en matèria de Seguretat Vial.

**TERCER:** Comunicar el present acord a la Secretaria de la Jefatura Provincial de Trànsit de València als efectes oportuns.

## **6.- RATIFICACIÓ MODIFICACIÓ DELS ESTATUTS DEL CONSORCI PER AL SERVEI DE PREVENCIÓ I EXTINCIÓ D'INCENDIS I DE SALVAMENT DE LA PROVÍNCIA DE VALÈNCIA.**

Considerant el que disposa la disposició transitòria sexta de la llei 27/2013, de 27 de desembre, de racionalització i sostenibilitat de l'administració local, que assenyala que els consorcis que ja estigueren creats en el moment de la seua entrada en vigor hauran d'adaptar els seus estatuts al que preveu la mateixa en el termini d'un any des de la seua entrada en vigor, que va tindre lloc el 28 de desembre de 2013.

Considerant que la dita adaptació ha de comprendre a més les exigències establides en la llei 19/2013, de 9 de desembre, de transparència, accés a la informació pública i bon govern, en la que s'assenyala que els òrgans de les entitats locals disposaran d'un termini màxim de dos anys per a adaptar-se a les obligacions contingudes en la dita llei.

Atés que la 15/2014, de 16 de setembre, de racionalització del sector públic i altres mesures de reforma administrativa, regula diversos aspectes dels consorcis, referents al dret de separació, dissolució, liquidació i dret supletori, establint el seu article 15 que els consorcis que ja estigueren creats en el moment la seua entrada en vigor hauran d'adaptar els seus

estatuts a l'en ella previst en el termini de sis mesos des de la seua entrada en vigor, que va tindre lloc el passat 18 de setembre.

Resultant que l'assemblea general del consorci, en sessió de 21 de novembre de 2014, va aprovar inicialment la modificació dels estatuts del consorci per al servici de prevenció extinció d'incendis i de salvament de la província de València.

Resultant que la dita aprovació va ser sotmesa a informació pública per mitjà d'anunci en el butlletí oficial de la província de valència núm. 295 de 12 de desembre de 2014, pel termini d'un mes a l'efecte de reclamacions i suggeriments davant de l'assemblea general del consorci.

Resultant que per l'advocacia general de la generalitat, la conselleria d'educació, cultura i esport, la direcció general de desenrotllament autonòmic i per la conselleria de presidència i agricultura, pesca, alimentació i aigua de la generalitat, es van presentar al·legacions i suggeriments al text modificat d'estatuts al text modificat d'estatuts.

Vist l'acord de 25 de febrer de 2015, de l'Assemblea General del Consorci per al Servici de Prevenció i Extinció d'Incendis i de Salvament de la Província de València pel qual es resolen les al·legacions i suggeriment presentades per la Generalitat i s'aprova provisionalment la modificació d'Estatuts Consorci per al Servici de Prevenció i Extinció d'Incendis i de Salvament de la Província de València.

Considerant el que disposen els articles 47.2, apartat g), i 87 de la Llei 7/1985 de 2 d'abril, reguladora de les Bases de Règim local, Art 110 del Reial Decret Legislatiu 781/1986 de 18 d'abril, per el que s'aprova el Text refós de les disposicions legals vigents en matèria de Règim Local, i els articles 88 i següents i 108 a 110 de la Llei 8/2010, de 23 de juny, de Règim Local de la Comunitat Valenciana altres preceptes concordants.

El Ple de la Corporació, per unanimitat dels seus membres, acorda:

**PRIMER:** Ratificar la modificació dels Estatuts del Consorci per al Servici de Prevenció i Extinció d'Incendis i de Salvament de la Província de València, aprovada provisionalment per acord de l'Assemblea General de 25 de febrer de 2015.

**SEGON:** Comunicar el present acord al Consorci per al Servici de Prevenció Extinció d'Incendis i de Salvament de la Província de València als efectes oportuns.

## **7.- MOCIONS DELS GRUPS POLÍTICS MUNICIPALS.**

Es presenten varies propostes i/o mocions pel Grup municipal Compromís per Novetlè:

***“Registre Entrada nº 464 de 18/04/2016: Moció 01/2016 en solidaritat amb les persones refugiades.***

**ACORDS**

*Primer.- Mostrar el rebuig de l'Ajuntament de Novetlè a qualsevol tipus de mesura que baja en contra del que recull la Declaració Universal dels Drets Humans.*

*Segon.- Rebutgem de les mesures adoptades per la Unió Europea ja que s'estan expulsant els refugiats de manera directa cap a un país tercer, Turquia, la qual cosa ha estat*

denunciada pe Acnur, Amnistia Internacional, Metges Sense Fronteres i multitud d'ONG's. I el més lamentable encara, a canvi de diners i oferint contrapartides polítiques al país en qüestió, la qual cosa ho converteix en un mercadeig.

Tercer.- reclamem com a europeus el compliment de l'article 9 del Conveni Europeu de Drets Humans òn es contempla l'obligatorietat de registrar totes les sol.licituds de protecció internacional que es presenten. Per aquest motiu estem en contra de que la UE incomplexa les seues pròpies lleis d'asil.

Quart.- Reclamem que es considere la no vulneració dels acords que possibiliten el funcionament respecte als refugiats dins de l'espai Schengen. "El espacio y la cooperación Schengen se basan en el Tratado Schengen de 1985. El espacio Schengen representa un territorio donde está garantizada la libre circulación de las personas. Los Estados que firmaron el Tratado han suprimido todas las fronteras interiores y en su lugar han establecido una única frontera exterior. Dentro de esta se aplican procedimientos y normas comunes en lo referente a los visados para estancias cortas, las solicitudes de asilo y los controles fronterizos.

Cinqué.- Donar trasllat d'aquest acord plenari al Consell de la Generalitat Valenciana i al Congrés dels Diputats per a que tinguen en compte que com a europeus necessitem que els nostres representants institucionals defensen els Drets Humans i tots els convenis signats per les autoritats europees i que están a dia de hui ja en vigor."

S'exposa la moció per la regidora Ana Mateu Bolinches.

Es procedeix a la votació de la moció, sent aprovada per unanimitat dels regidors assistents.

**"Registre Entrada nº 465 de 18/04/2016: Moció 02/2016 per instar a la Generalitat a reclamar majors ajudes a la agricultura valenciana.**

ACORDS

Primer.- Denunciar la discriminació patida per la Comunitat Valenciana en l'assignació de recursos per a Desenvolupament Rural per al període 2014-2020.

Segon.- Instar al Consell de la Generalitat Valenciana perquè reclame al Govern de l'Estat l'aportació per al període 2014-2020, almenys amb els mateixos fons per al Desenvolupament Rural que va aportar l'anterior Govern per al període de programació de la PAC 2007-2013, es a dir, un import no inferior a 210 M€."

S'exposa la moció per la regidora Ana Mateu Bolinches.

Es procedeix a la votació de la moció, sent aprovada per unanimitat dels regidors assistents.

**"Registre Entrada nº 466 de 18/04/2016: Moció 03/2016 contra la presencia de plaques commemoratives a polítics condemnats per corrupció als edificis públics de Novetlè.**

ACORDS

Primera. El Ple de l'Ajuntament de Novetlè acorda, que en el termini de sis mesos es procedisca a la retirada de les plaques o símbols commemoratius dedicats a polítics condemnats per corrupció (malversació, prevaricació, desviament de cabdals públics, ús ilegitim d'informació privilegiada, patrocini, suborn, extorsió, frau, etc.) en el desenvolupament de les seues tasques de servei i representació públiques.

Segona. El Ple de l'Ajuntament de Novetlè insta la Generalitat Valenciana a la retirada dels símbols, plaques u obres d'art dedicades a polítics condemnats per corrupció (malversació, prevaricació, desviament de cabals públics, ús ilegitim d'informació privilegiada, patrocini, suborn, extorsió o frau) en el desenvolupament de la seua tasca de servei públic als edificis i seus de govern valencianes: Generalitat, Corts i Conselleries."

S'exposa la moció per la regidora Ana Mateu Bolinches.

Es procedeix a la votació de la moció, sent aprovada per unanimitat dels regidors assistents.

***“Registre Entrada nº 467 de 18/04/2016: Moció 04/2016 per l'escola pública, no a la LOMQUE, les retallades i el 3+2.***

ACORDS

- 1. Instar la paralització i derogació de la LOMCE i la seva implantació.*
- 2. Paralitzar i revertir les retallades econòmiques, d'ajudes, de gratuïtat i de professorat de l'escola pública.*
- 3. Paralitzar l'actual reforma universitària. Avaluar la implantació de fenomenal Pla Bolonya i treballar per l'homologació dels costos universitaris per a estudiants i famílies amb els dels països del nostre entorn.*
- 4. Exigir un compromís polític amb l'educació per augmentar la inversió progressivament fins a aconseguir el 7% del PIB en 2020.*
- 5. Iniciar una ampla anàlisi i diagnòstic de l'educació per aconseguir un Pacte Territorial i d'Estat que, amb criteris i objectius professionals i científics, done a l'educació i al sistema educatiu de l'estabilitat que 5 ha faltat amb cada canvi de Govern.*
- 6. Treballar per dotar-nos d'un sistema públic educatiu que tinga com a objectiu avançar cap a un model educatiu d'èxit escolar que forme persones solidaries, creatives, crítiques, lliures, emprenedores i més conscienciades en la construcció d'un món mes just i millor per totes i tots.*
- 7. Animar a la mobilització a la comunitat educativa en las protestes contra la LOMCE, les retallades i l'anomenat 3+2 i donar suport a la mobilització autonòmica del proper 14 de novembre convocada per la Plataforma en Defensa de l'Ensenyament Públic.*
- 8. Traslladar de la present Moció als Governos Central i Autonòmics i els Grups Parlamentaris de les Corts, del Congrés i del Senat.”*

S'exposa la moció per la regidora Ana Mateu Bolinches.

Es procedeix a la votació de la moció, sent aprovada per unanimitat dels regidors assistents.

En este punt, abans del debat de les propostes presentades per a la sessió plenària de hui, la regidora Ana Mateu Bolinches sol.licita que es tracten les propostes presentades pel seu grup municipal a l'anterior sessió ordinària de plé de 19/01/2016, ja que es van debatre però no van ser votades.

***“Registre Entrada nº 50 de 19/01/2016: Proposta 01/2016 per canviar el nom al poliesportiu en memoria de José García Izquierdo.”***

S'exposa la proposta pel regidor Vicent Úbeda Valls.

Per Alcaldia es contesta que ja es va tractar esta proposta en l'anterior sessió, i la regidora Ana Mateu Bolinches diu que es va parlar però no es va procedir a la votació. L'Alcalde proposa deixar tancat el tema de que es faça per l'Ajuntament una placa commemorativa a la família de José García Izquierdo; este punt s'aprova per unanimitat dels regidors assistents.

El regidor Vicent Úbeda Valls proposa fer un referéndum a la població sobre l'homenatge que se li podria fer, dient que si no el fa l'Ajuntament el podria fer el seu grup.

***“Registre Entrada nº 51 de 19/01/2016: Proposta 02/2016 per a regularitzar els estacionaments en la via urbana.”***

S'exposa la proposta pel regidor Vicent Úbeda Valls.

Per Alcaldia es contesta que ja es va tractar esta proposta en l'anterior sessió, afegint que és un tema d'educació dels veïns, i la regidora Ana Mateu Bolinches diu que es va parlar però no es va procedir a la votació.

Pel regidor Vicent Úbeda Valls es planteja que, donat que la plaça d'agent de la policia local està contemplada al pressupost encara que es troba en comissió de serveis en altre municipi, podria treballar ací, per fer complir les normes d'estacionament.

L'Alcalde proposa deixar tancat el tema de que es faça per l'Ajuntament una nota informativa a la població per fer complir la normativa de l'ordenança municipal; este punt s'aprova per unanimitat dels regidors assistents.

En este punt, es passa al debat de les propostes presentades per a la sessió plenària de hui.

***“Registre Entrada nº 468 de 18/04/2016: Proposta 04/2016 per a regular l'arrendament del Bar dels Jubilats de Novetlè.***

ACORDS

- 1.- Fer una modificació de l'actual manera de contracte o arrendament d'aquest local.*
- 2.- Oferir a la gent interessada en arrendar el local les següents millores o facilitats respecte a les que s'han dut a terme fins al moment:*

*Fer arrendaments mensuals en compte d'annuals.*

*Donar la possibilitat a l'arrendatari de seguir o no amb el contracte.*

*En cas de d'haver diverses persones interessades eliminar la “subasta econòmica” per una “subasta de propostes”, es a dir, que les persones interessades aporten idees i manera en la que t'he pensat enfocar al bar. Donant-li el bar a aquella persona que més beneficis ofereix, amb preferència si està empadronada al poble.”*

S'exposa la proposta per la regidora Ana Mateu Bolinches.

L'Alcalde contesta que cada vegada que s'ha hagut de treure a concurs el Bar dels Jubilats, o el del poliesportiu, l'Ajuntament ha aprovat un Plec de Condicions que ja contempla la majoria d'aspectes que ací es diuen.

L'Alcalde proposa que quan es faça per l'Ajuntament el proper Plec de Condicions es tindran en compte els punts d'esta proposta; este punt s'aprova per unanimitat dels regidors assistents.

***“Registre Entrada nº 469 de 18/04/2016: Proposta 05/2016 per a valencianitzar el nom del municipi.***

ACORDS

- 1.- Formalitzar i iniciar el procés per fer oficial el nom del municipi en valencia.”*

S'exposa la proposta per la regidora Ana Mateu Bolinches.

Es procedeix a la votació de la proposta, sent aprovada per unanimitat dels regidors assistents.

***“Registre Entrada nº 481 de 19/04/2016: Proposta 06/2016 per a adaptar l'accés a la piscina municipal.***

ACORDS

- 1.- Adaptar els accesos a la piscina per a que tota la gent puga accedir amb facilitat, sobre tot persones amb necessitats especials; segons el Real Decreto 742/2013 de 27 de setembre.”*

S'exposa la proposta per la regidora Ana Mateu Bolinches.

L'Alcalde contesta que en el Pla d'Obres i Serveis que en breu traurà la Diputació, l'equip de Govern ha pensat fer actuacions d'obra en el recinte de la piscina municipal, entre les que estaria també esta que ací es proposa, i també incloquant millores en els vestuaris, estant d'acord els regidors assistents.

## **8.- PRECS I PREGUNTES.**

- *Per la regidora Ana Mateu Bolinches, del Grup municipal Compromís per Novetlè, es pregunta si es podria fer un projecte de viabilitat per al CEAM, per vore si es podria posar en funcionament.*

Per Alcaldia es contesta que este edifici està preparat per a ixa funció, ja que es va fer per ser funcional com a CEAM, i així serà quan siga possible.

- *Per la regidora Ana Mateu Bolinches, del Grup municipal Compromís per Novetlè, es pregunta si per la Dipu et Beca, que en breu traurà la Diputació, s'ha pensat en algunes necessitats concretes per la contractació dels becaris, com podria ser atenció a majors, per exemple.*

Per Alcaldia es contesta que enguany encara no ha eixit la convocatòria del programa La Dipu et Beca. També diu que s'està estudiant mitjançant la treballadora social la possible prestació de servei d'ajuda a domicili per als majors, quan es sàpiga algo concret ja s'informarà.

- *Pel regidor Enrique Morales Moya, del Grup municipal EUPV-EVPV-:AC, es pregunta si s'ha pensat en canviar el nom dels carrers Pio XII i Sor Isabel de Villena.*

Per Alcaldia es contesta que ja es va tractar en una sessió de Ple de l'any passat el canvi de nom del carrer Pio XII, de l'altre no s'havia plantejat. Afegix que no estaven d'acord en el nom que proposaren en aquella ocasió.

I no havent-hi més assumptes que tractar, es dona per finalitzada la sessió quan són les 21:30 hores, signant l'Alcalde, amb mi el Secretari que done fe.

L'Alcalde

El Secretari Accidental,